

Número

14

Julio de 2016

SUICAD

Información de interés

En el Suicad se han reportado 7.851 personas que consumieron basuco alguna vez en la vida, es decir el 30,4% de las personas.

El 16,5% de las personas que ingresaron a tratamiento, lo hicieron por consumo de basuco (4.271 personas) 11% son mujeres y 18% hombres.

El 89% de estas personas son de sexo masculino.



Caracterización de las personas en tratamiento por consumo de basuco

El basuco es una sustancia psicoactiva elaborada a partir del residuo del proceso de producción de clorhidrato de cocaína. Como derivado de la hoja de coca, esta droga tiene un efecto estimulante del sistema nervioso central.

El consumo de basuco o sustancias similares, es un fenómeno que afecta casi exclusivamente algunos países de Latinoamérica y las consecuencias de su consumo llaman la atención por su alto poder adictivo con graves consecuencias para la salud.

Según la encuesta nacional de consumo de drogas aplicada en el 2013, el 1,18% de las personas entre 12 y 65 años consumió esta sustancia alguna vez en la vida, es decir, casi 400 mil personas. .

El propósito de este boletín es caracterizar las personas que ingresaron a tratamiento por el consumo de basuco, identificando los diferentes patrones de consumo asociados. Los datos corresponden al acumulado octubre de 2012 a junio de 2016.

Edad, régimen de salud, etnia, nivel educativo

El 29% de las personas entre 45 y 65 años que ingresaron a tratamiento, lo hicieron por consumo de basuco; del grupo de 18 a 24 años solo el 19%.

Se observan diferencias relacionadas con la afiliación a salud, pues el 32,7% de las personas no aseguradas ingresaron por consumo de esta sustancia, en contraste, los del régimen contributivo solo el 10,7%.

El 10,3% de la población afrodescendiente y el 8,1% de los indígenas ingresaron a tratamiento por esta droga, mientras para la población no étnica es el 17,1%.

El 31% de los que no han asistido a centros educativos ingresaron por basuco, mientras los que tienen universidad completa o incompleta solo alcanzan un 16,9%.

Edad y sexo personas que ingresaron por basuco

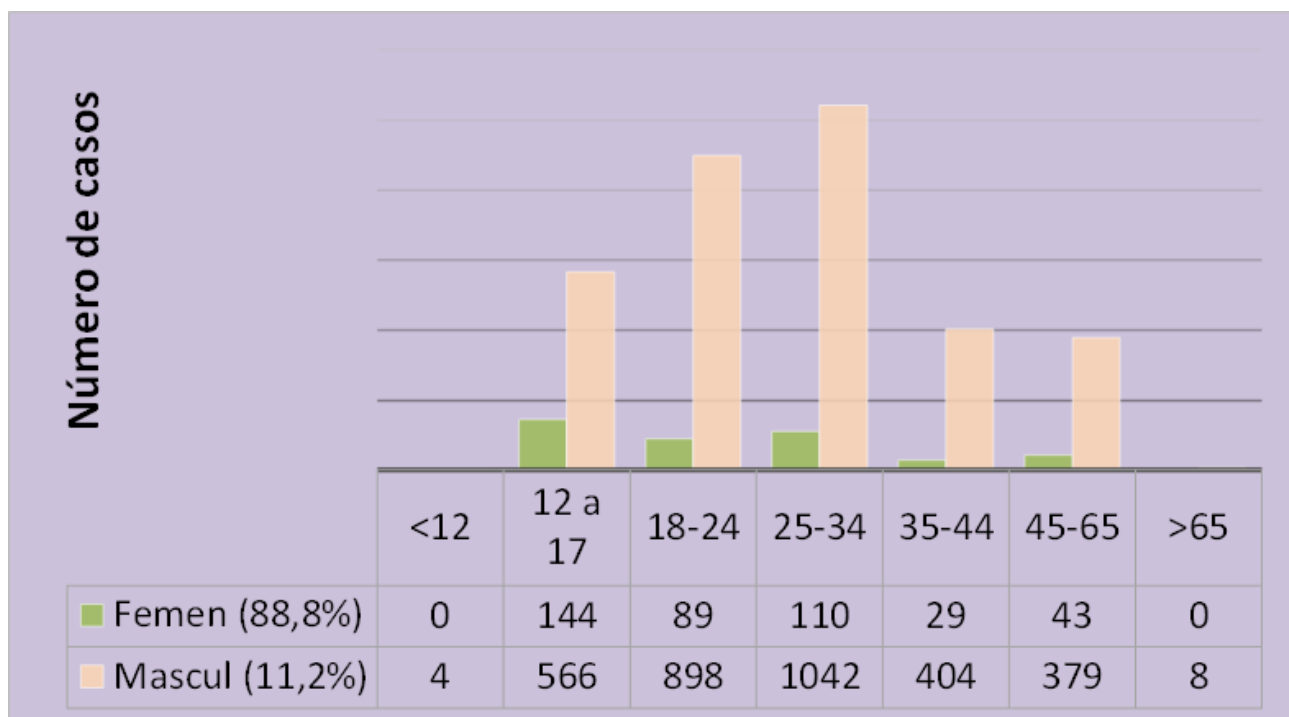

Ocupación, ingresos, tratamientos anteriores

El 38% de las personas que ingresaron a tratamiento y se dedicaban a la ilegalidad ingresaron por consumo de basuco. La misma situación ocurre para el 30% de los que se dedicaban a la informalidad, para el 32% de los que se dedicaban a la mendicidad y para el 30% de los que se dedicaban a la prostitución. En contraste, solo el 10,3% de los que recibían ingresos provenientes del sostenimiento familiar, y el 15,2% de los que mencionaron tener contrato indefinido, ingresaron por consumo de basuco.

El 38,3% de las personas que ingresaron por consumo de esta sustancia reciben tratamiento por primera vez; 26,8% ya recibieron un tratamiento previo; el 13% recibieron dos tratamientos y un 22% recibieron con anterioridad más de dos tratamientos. El 44% de los que hicieron tratamientos previos, no terminaron tratamiento alguno. Para el 19,4% de los que hicieron tratamiento previos, el último de estos tuvo una duración mayor a 6 meses, para el 21,7% la duración fue de 1 a 2 meses, para el 16% la duración fue de 2 a 4 meses y para un 32,2% fue de menos de un mes.

Duración último tratamiento personas que ingresaron por basuco

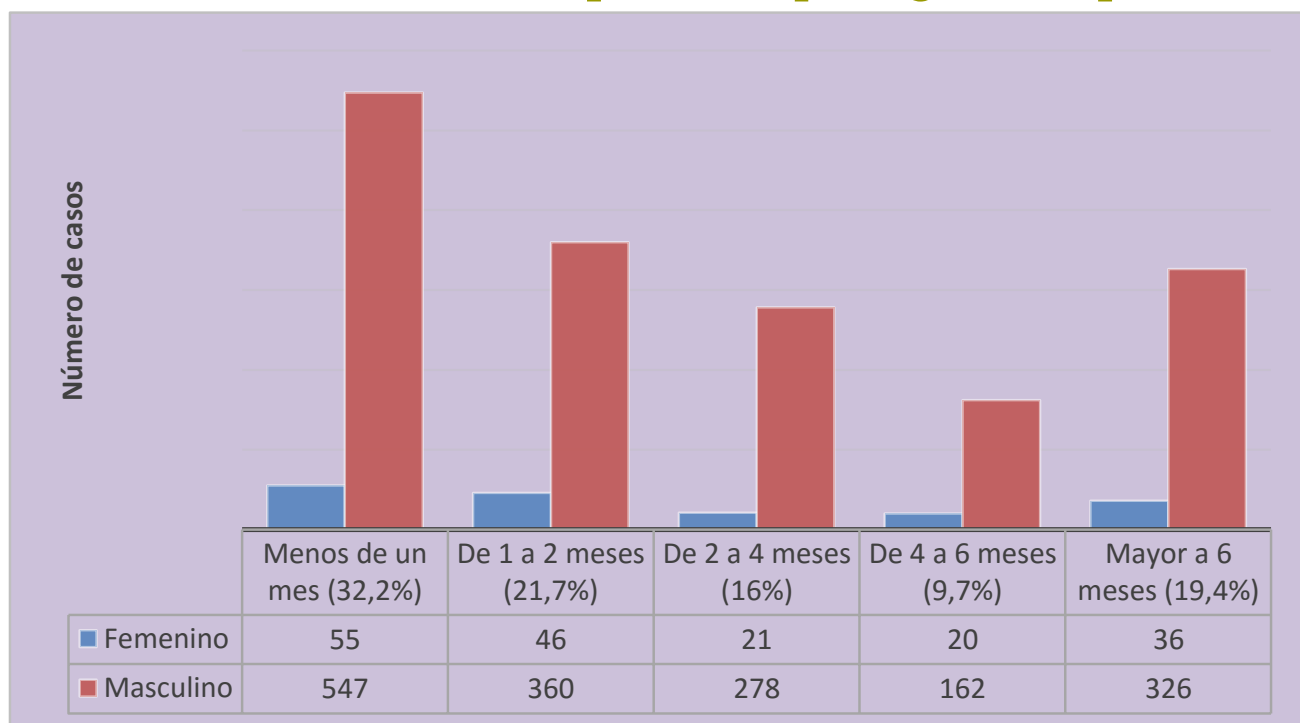

Afiliación en salud personas en tratamiento por consumo de basuco

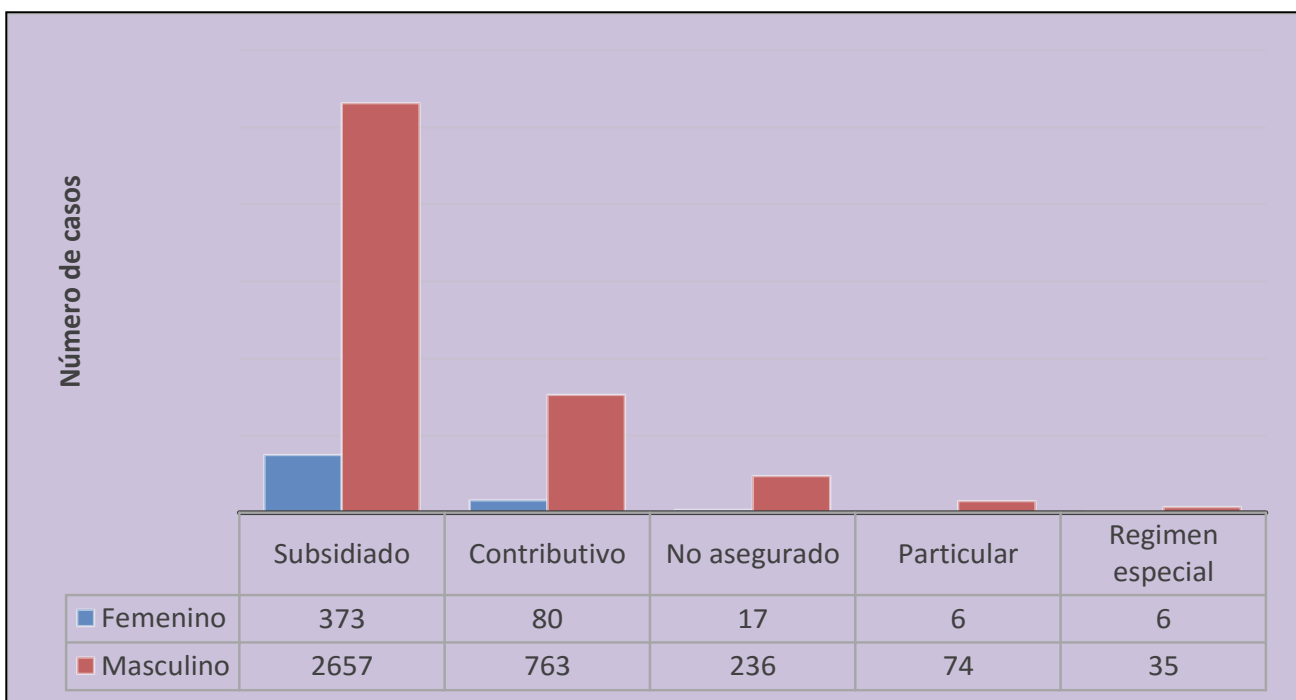

Nivel educativo personas en tratamiento por consumo de basuco

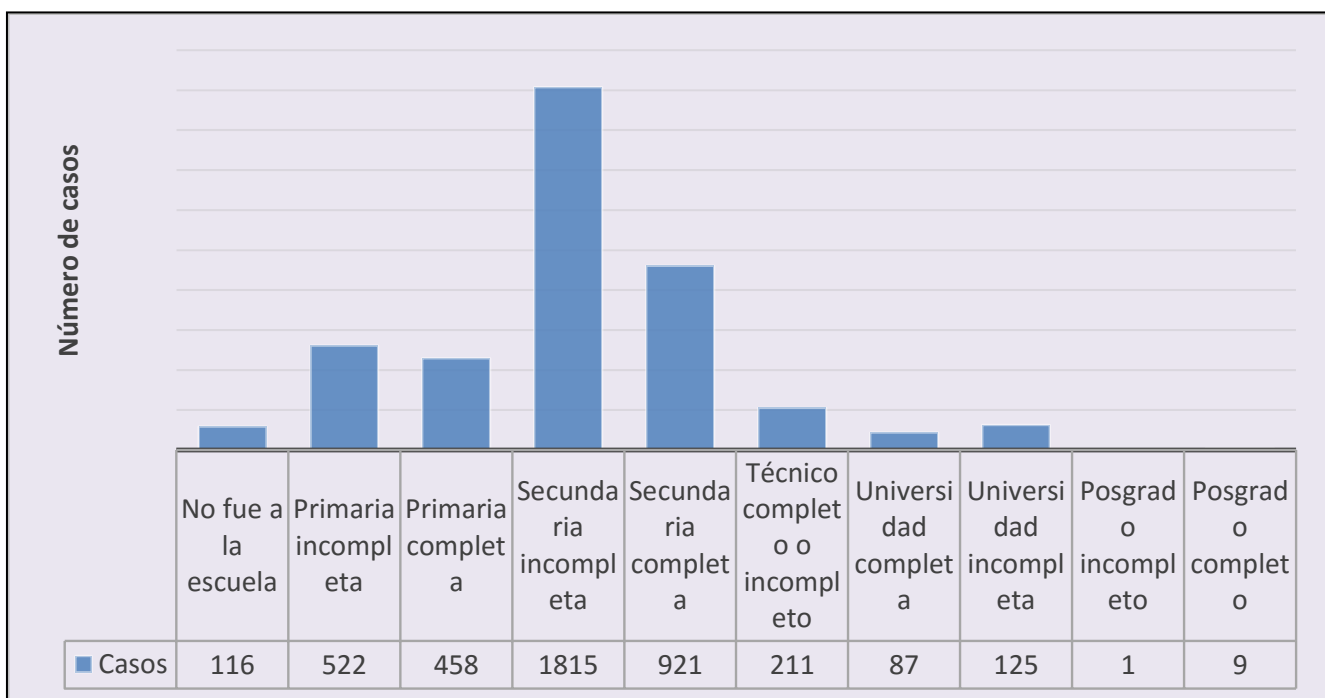

Caracterización espacial

Se observan algunas diferencias por entidad territorial con relación a la demanda de tratamiento por consumo de basuco, con respecto al total de casos que ingresaron: en Nariño (50%), Quindío, Magdalena y Meta (39% respectivamente), se observan los mayores porcentajes; mientras en Bolívar (6%) y Norte de Santander (8%) se observan los menores indicadores. Con relación a los municipios de procedencia, se resaltan Pasto (54%), Quimbaya (45%) y Circasia (43%) como los municipios en los que hubo un mayor porcentaje de personas que ingresaron por basuco respecto al total de casos. Otros municipios como Magangué (2,3%) y Cartagena (4,3%) tienen los porcentajes más bajos. El 11,6% de los que provienen de zona rural ingresaron por consumo de basuco, en contraste, los que viven en zonas urbanas alcanzan un 20,4%.

En Antioquia el 65% de los que ingresaron por basuco son mayores de 26 años, mientras en Boyacá (50%) y Cundinamarca (44%) el porcentaje de menores de edad es el más elevado. Aunque el departamento del Valle no presenta una proporción especialmente alta de menores de edad (25%), es la entidad territorial que tiene el mayor número (124) y el 27,4% de estos son mujeres.

Entidad territorial y edad

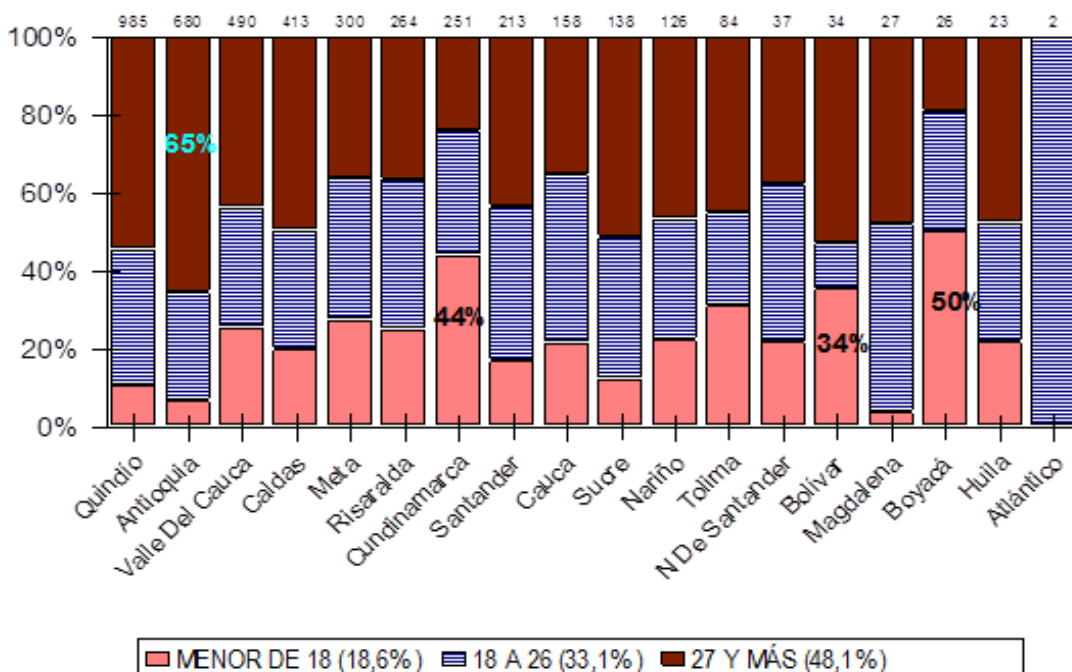

Fuente: Suica d

Porcentaje de personas en tratamiento por basuco, según año y mes

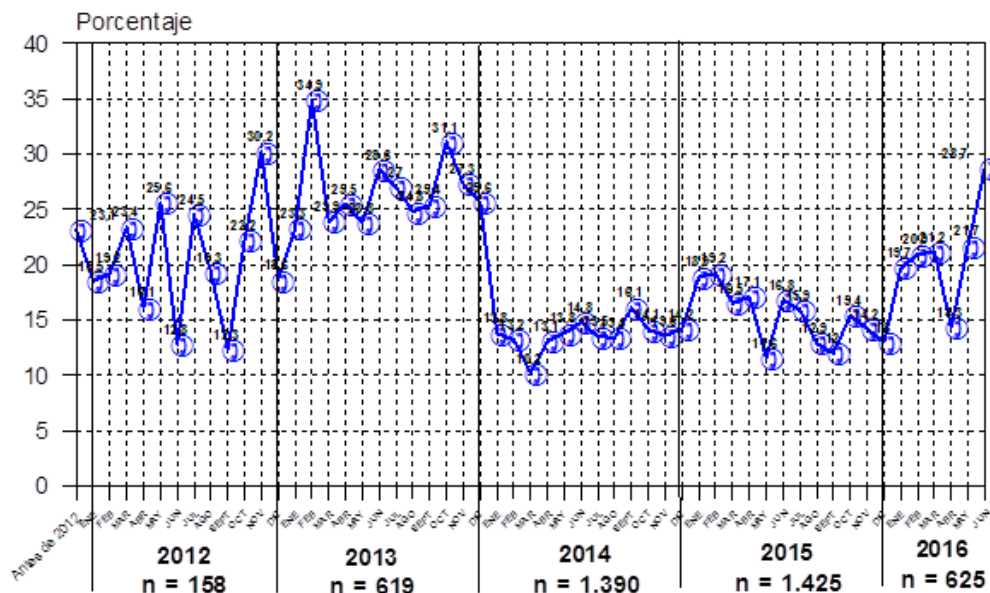

Fuente: SUICAD

El porcentaje de personas que buscaron tratamiento por basuco, respecto al total de casos varía en el tiempo. Febrero de 2013 con 34,9% fue el mes de mayor proporción, mientras en junio (12,8%) y septiembre (12,3%) de 2012 se observan los menores indicadores.

En general el promedio del porcentaje de personas que ingresaron a tratamiento, respecto al total de casos, en los dos primeros años fue de 23,5%, mientras en los dos últimos años y medio solo alcanza 15,8%.

Algunas conclusiones

1. Las personas que ingresan a tratamiento por consumo de basuco, son de mayor edad que el resto.
2. Se observan diferencias importantes en las características sociodemográficas de estas personas entre entidades territoriales.
3. Las personas que ingresan por consumo de basuco, tienen menor escolaridad y menor cobertura de afiliación a salud.